濱江日報

康德四年十一月一日發行

發行人 [illegible] 編輯人 [illegible] 印刷人 [illegible]
發行所 哈爾濱道外經緯街 濱江日報社
電話 總務局 二七七九 編輯局 三一七〇 營業局 二七七九
朝刊 零售每份八分 一月壹圓四角 外埠加郵費兩角
晚刊 每份三分 每月五角 外埠加郵費一角

〈第六三一號〉
＝本報今日出一張半＝

皇帝陛下 由牡丹江御出發

牡丹江二十七日發國通電：於牡丹江御度過第二夜，御巡狩東部地方中之皇帝陛下，於二十七日朝，由牡丹江御出發矣。皇帝陛下，於午前八時三十分，帶扈從員熙宮內府大臣，張侍從武官長，工藤侍衛處長，扈從關係員，張國務總理，星野總務長官等，由御駐蹕所御出發，同二十四分，至牡丹江驛，御由山嶺牡鐵局長御先導，御出第一站台，對張第六軍管區司令官，澁谷省長，向野牡丹江省次長，草地牡丹江市長，〇〇部隊長等，在牡日滿軍代表等，賜擧手之禮，然後御乘御召列車，同三十分，於牡丹江十餘萬市民之感激裡御發車。

越境之外蒙蘇聯軍 為兩師三旅之大軍
呼倫貝爾草原將再起戰雲

新京二十六，國通電、關東軍對於外蒙蘇聯軍，由第一次第二次諾門汗事件之驕慢不遜之不法態度，常以嚴乎之態度，施之以反擊，而示以護守滿洲國國境之鞏固，同時，則蕭擊外蒙蘇軍，以至體無完膚，詛意最近在諾門汗有外蒙蘇聯軍地上部隊，以機甲部隊為其幹之大規模，不法越境而來，以致蹂躪蒙國境，又被其破壞平衡矣，是以，軍對於外蒙蘇聯軍不可理喻之不法態度，決施以最後的一大痛擊，為使之受有不能再起之創傷，意甚堅固，即係波我互隔哈爾哈河，由對峙而轉向逆襲之敵軍總兵力，大體為機甲部隊三旅及但擊部隊計約兩師，此因、來，於地上戰，大遭敗北之外蒙蘇聯軍，欲挽狂瀾於既倒，及再行準備而施之以逆襲者，並推察以主張諾門汗附近為國境線之外蒙蘇聯方面，因被驅逐擊攘於其裏的國境線之哈爾哈河西岸，竟將其戰敗之事實，暴露於天下，故為一氣恢復其屈辱，始出之欲聯繫外蒙蘇聯民衆信賴之意圖者也。

我方以嚴乎之態度，而施之以反擊之理由，由來幷非於此荒蕪不毛之一片地區，有所戀戀，乃係對於欲非理進行之外蒙蘇聯方面之誤謬，如退讓一步，即須退讓二步，而以此為意味者。

以上，因以徹底的予以紛碎者，係不外不再使蘇聯軍故犯過誤，以擬嚴促其反省自覺之意對。

滿洲國國境，在日滿軍嚴然守護之下，已屬築成不動之堅壘，對此若無認識，則蘇聯軍之此種不法行動，將永久不能絕跡，以是軍始固執決意，而施之以澄本清源的膺懲之手段也。

至於現在敵軍地上部隊，不法越境之地區，係在巴爾夏格爾，及諾羅兩高地一帶之我方陣地兩側地區，自廣漠無垠之大草原，偷越我方警備之注視而侵入者，故呼倫貝爾草原一，復將捲起戰雲，以變化修羅場云。

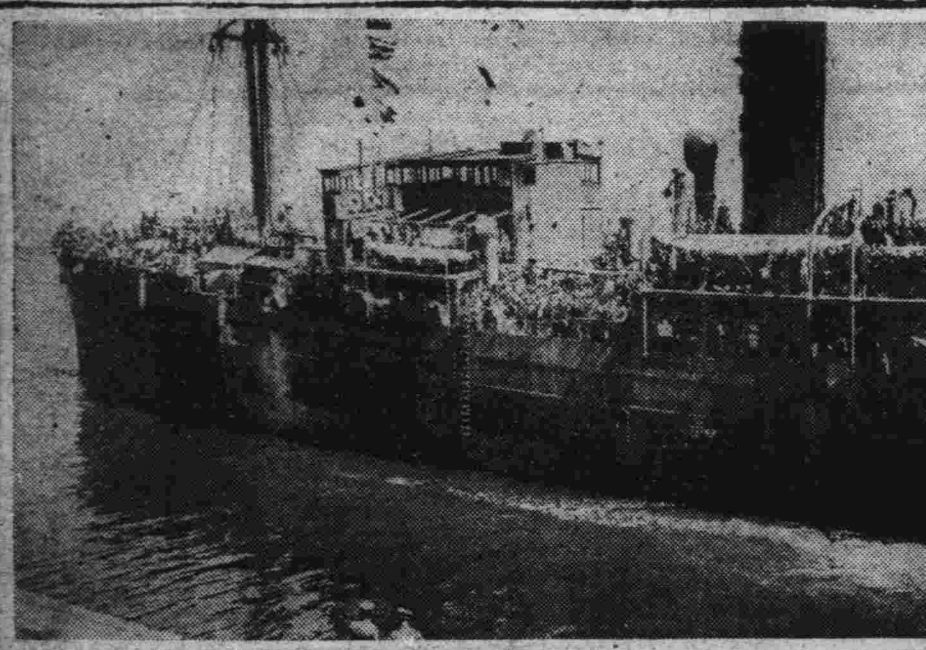

△日勤勞奉仕學生部隊乘〇〇船歸國

日陸軍發表當局談
喚起國民正當輿論

【東京二十六日國通電】日陸軍因德蘇不可侵條約之成立，業已決行停止從前之對歐策，惟鑑於當前紛亂錯綜之國際情勢，此際應務戒徒事抗捐末節之感情論，以使國民牢記本處理事變，及對於防共協定之日本根本精神，毫無微動，故為喚起國民正當之輿論，特於二十六日午後四時，以陸軍當局談之形式，表明陸軍明確之決意如次：

帝國環繞對歐策，在歷過數閱月之間，世界之情勢，時時為之變轉，竟因德蘇締結不可侵條約，一致歐洲情勢，茲為之一變，以但澤為中心，德意對英法波諸國，不問其欲與不欲，均一齊捲入於戰爭之一途，此已為衆所周知之事者，盟邦德國，遂然與蘇聯相聯結者，雖屬為對處眼前所逼迫之德波關係，益趨緊急，實為要求之所必然，但所與我國民之不滿，誠屬匪少，故帝國政府，茲特停止對美處理方策，還元為毫無成見，此乃如昨日以內閣書記官長談所發表者同，然而國際情勢，帝國既定之中國事變處理方策，仍屬決無微動轉，其堅持防共根本精神之方針，亦屬毫無變更者也，帝國以此等國策為基礎，無論如何，亦應由於自守的見地，向建設東亞新秩序方面邁進，今後對歐洲情勢之變遷，對于極東安定勢力之帝國，將累加重壓者，當不難想及也，於此間當有各種之誘惑，及策謀，但我等對于此事，並不屈不迷，根據事變處理之根本方針，以毅然之態度，向前邁進，但因此我國之總力，特為防力，應急速充實，以增高帝國國際的地位者，速強化處理事變方策，及此之實踐徹底，有俟於國民者良多，陸軍與已往相同，決依從國策，於國民一致團結之下，向事變處理之目的，勇往邁進也。

但澤自由市警備兵
槍斃越境之波人二名

但澤二十五日國通電：波蘭軍已行包圍但澤自由市之周圍，與互隔國境之但澤國境警備軍隊相對峙，至二十五日，有於國境之一角越境，而來之波蘭兵，因但澤警備軍突如開槍，以致演成衝突，結果，有波蘭兵二名，竟被殺害云。

那其斯黨大會延期舉行
大角寺內兩大將仍照預定赴德

柏林電 德意志政府，鑑於時局的急變，決定將八月二十七日之坦能堡戰爭記念祭中止，至二十五日深更，更將九月二日起，在紐倫堡預定舉開之那其斯黨大會，暫行延期三週間之旨發表，據觀了本年度黨大會，恐將中止云

東京二十六日國通電：預定出席紐倫堡那其斯黨大會之大角，寺內兩大將，內定一時暫在瑞士待機，因歐洲情勢急變，風傳經外務省及陸海兩當局協議之結果，仍請兩大將，按照預定直向德意志，此旨，已於二十六日，通告在法意帝國大使館云。

紐約匯兌
英美滙兌暴落

紐約二十五日國通電：歐洲戰機濃厚，紐約外國匯兌，英美匯兌率，比前日暴跌四弗四十二先令四分一，而鎊市，其原因概以數日以來，英國以其平衡資金，極力維持，今日突如中止所致云。

英鎊暴跌

倫敦二十五日國通電：「磅」今朝為四弗六十八先令八分一，維持昨日現狀而收盤，惟日來買磅極旺，突因今日平衡資金停止出賣，故即立時暴跌一時曾落至三十一先令，結局，遂以四弗三十八先

英召集之陸軍 約達八十萬

倫敦二十六日發國通電：隨英政府，於二十三日之閣議，決定防衛措置，故一十五日，依官方所言，現在在英本國各地，召集之陸軍正規兵，及義勇兵部隊，合計其數，約有八十萬。

對美總統之和平勸告 波蘭總統已覆電承諾

華盛頓電：羅斯福大總統，於二十四日，特致親電於希特拉德國大總統，及莫希斯基波蘭大總統之兩方面，當即接自莫希斯基波蘭大總統，已行受諾之覆電，故羅大總統，復又致親電於希特拉大總統，請以平和的手段，以從事解決問題云。

意國政府 閉鎖意瑞國境

伯林電：據由意大利，瑞士國境卡索，奇奇索方面二十五日到達於伯林之消息，謂意國政府，二十五日，已閉鎖意大利，瑞士國境，禁止意國人入瑞士領，目下祇許可通過國境者，以携帶特別之護照者為限。又此閉鎖國境之措置，以將施行於意瑞全面之國境云。

漢口租界巡捕 對日人之暴行

【漢口二十二日發國通電】二十五日午後九時三十分，在漢口法租界中央大街，興中產業公司社員鈴木武項（二八）齊藤武（二九）兩名，對於通繫備之華人巡捕，詢問道路，因言語不通，突有十名之華人巡捕，將鈴木齊藤打倒於路上，而加暴打，致負重傷，更拘引於工部局，接急報之日漢口總領事館員，對工部局為嚴重抗議，同時，即時將兩氏引取，兩氏之傷，全治須十日間，故日方對此事，係為工部局巡捕之[illegible]感情，要求租界當局之謝，罷免暴行巡捕，斷[illegible]斐除租界之敵性。

但澤上空 禁止飛行

但澤二十六日發國通電：但澤警察當局，至二十六日發令，今後禁止航空機，由但澤上空飛翔。

法下院決議 對蘇聯抗議

巴黎二十三日國通電：法下院外交委員會，特對于德蘇不侵條約之對抗議審議，彼時，除共產黨議員之外，已經滿場致贊成通過矣云。

波蘭飛機 越境偵察

柏林六日發國通電：波蘭關係之緊張，[illegible]際，DNB通信社，於二十六日由希拉吉史巴來電，波蘭軍用機，斯洛吳亞基亞領越境，報道如左：二十五日夜，波蘭軍用機數，召向斯洛吳亞基亞上空越境而來，故二十六日，又有向加陶加附近，波蘭一機越境而來，在斯洛巴基亞上空，約一時半偵察後而去。

痢疾

每逢夏令時疫猖獗生死關頭瀉泄痢疾祗有凱輯氏藥廠出品專治腹痛泄瀉痢疾等名品（泄痢康復）此藥功效之偉大有人不可思議之神妙真是（泄痢康復）神藥一粒起死回生村鄉僻壤都應常備此藥以救一時之需特將病原主治歌述於下

泄瀉赤痢勢堪危
汚區厠所逞淫威
到處蚊蠅作媒介
飲食不潔禍難推
弱者喪生康轉弱
蔓延毒菌染着誰
患者本當求速治
安全預防免遭危

主治
瀉泄、瀑瀉腹痛、痢疾、赤痢・白痢、急痢、寒火痢、疫性痢、煙後痢、及一切久醫不效重程痢疾泄瀉可作試服一次即能起死回生

●服法另有詳細說明

凱輯氏化學藥廠製 ●價目每瓶國幣六角 ▲總發行濱江省正陽五道街 泰華西藥商行

本埠各大中西藥店以及各省各縣藥房均有出售

民生部立案 私立哈爾濱大陸學院 康德六年度新生募集

募集名額 按本新學制令招取一，二年級生徒各五十名，兼收舊有國民高等科三，四年級插班生各三十名
性別 限定男生
報名日期 八月一日截止 入學手續詳載簡章函索即寄須附郵票二分
附註 為便利外埠籌生備有宿舍
院址 哈爾濱道裡中國七道街二〇號

哈爾濱 同茂東

製材工場 建築材料 板料箱料 板條鋸末 板皮燒材 代割鋸口 定做木箱
總工場 道外東江沿外 電話 八六四二號
分工場 八站南方長街 電話 三九三五 二七六四號
雜貨商店 新到各種 春夏用品 呢絨綢緞 棉布雜貨 毛布人絹 批發零售
道裡中國十二道街三九號 電話 一四二九七 一六一七三番

看！遠方經過通信都問 啓者周子良算 盤術卦粮行踉落 願有把握問病有無危險 求醫何方指明

▲指引迷津 ▲提醒久困 英雄去路。直言無隱

北滿特約總店 福源祥
哈爾濱道外南和街 電話 三五八八 七二六五番

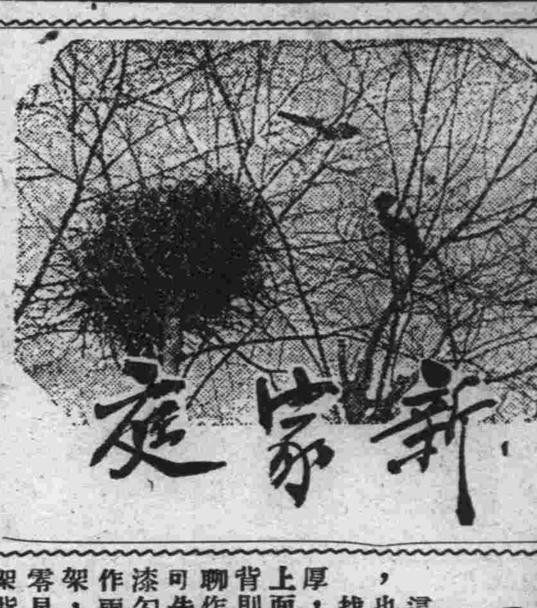

牆◇壁◇裝◇飾　三種美術木架
陳設架掛衣架手巾架

這裡介紹三種裝飾家屋的木架，也是業餘一個有興緻的消遣，找兩塊長方形的木版，約半寸厚，一個作架，一個作架背，在上面打好一寸見方的小格子，架背則畫上兩隻小鳥親暱的圖案，聊作點綴，依次用鋸削好，鳥兒可先以黑漆把鳥兒塗黑，再用白漆勾出鳥的眼，嘴，翼，爪，再作兩扇架隔，成個很好牆壁陳設架，釘在床頭，不妨擺上座鐘等零星物品。至於掛衣架，祗稍架背上釘五個木栓，手巾架則兩扇隔架橫穿根木棒，都簡而易行。（玉木）

嘴唇雖小　關乎個性極大
弓形的唇‧愛好虛榮

唇與個性，有很密切的關係。請讀者先對着鏡子，我來向諸位談談：

○……上唇正直……○　是好國民

凡上唇正直，這是富有忍耐性質整潔的眼微，為人作事極有秩序，擇交審慎，喜歡交結誠實的朋友，寡言少語，對國家是好國民，對家庭是好家長（或好主婦）。但是男子有此唇，一定是個意志薄弱者。

○……厚唇色濃……○　難免浪漫

厚唇而唇色濃的人，重於感情，所以喜怒無常，感情支配一切，難免有點浪漫色彩，對於金錢是不重視的，不能作好主婦，不會儲蓄。

○……下唇長厚……○　藝術天才

下唇長而厚，這是富有藝術天才，對於音樂，繪畫，十分有

○……弓形的唇……○　愛好虛榮

弓形的唇，最好是作伶優，作明星，舞女，她們愛虛榮，善交際，沒有規律，富情感而缺忍耐，戀愛也是喜新厭舊，不會一夫一婦守終身的。有這種唇的男子，是樣樣事都想作，但是那一種也成功不了。

○……上唇長厚……○　獨裁主義

上唇前突，同時也上下唇厚者，這是獨斷主義所具有的特徵，主見極強，不聽人話，奢華的，貴族的。此種人，對於愛情，有時極馴順，有時甚殘暴。男子有此種唇，最好作政治家軍人。

○……薄唇的人……○　能說會道

嘴唇太薄，是理想家的人，能說會道，談鋒也健，喜動惡靜，是位批評家。對於任何事，全抱很大希望，永遠不悲觀，不失望，交朋友很是能手。

由乳兒審查會　想到幼孩保健（續）
市立醫院小兒科孫正廉

以上大體以普通作標準，然因個人之發育狀態而可，多少加減之，關於此等問題，最宜受小兒科專門師之指示，大體一日量不可超過一〇〇〇瓦，如超過此量以上時，則易使胃腸疲弊。

（四）牛乳之消毒法　牛乳中常常含有細菌，故以之哺育乳兒時，必須殺菌，其法有二，其一即為吾人日常所用之法，將牛乳放於鍋中而行長時間之直接煮沸，然以經過此種消化法後之牛乳哺育小兒則易發生維他命缺乏症即脚氣，佝僂病乳兒壞血病等，其原因則為經過長時間煮沸，牛乳中之維他命完全被破壞之故也，所以此法甚屬不良。

第二個消毒法，則為將預備哺育乳兒之牛乳，先行適當之稀薄，次則加糖，以後將每次所需之乳，皆盛於哺乳瓶中而密閉之，將此等乳瓶再放於預先盛水之鍋內，（牛乳消毒器內，）或牛乳消毒器用法最簡單，最近於理想，日本之有製成者）而加熱消毒，此時將鍋中或消毒器中之水煮沸三或五分間即可，然後取出放於冷處或冰箱中，用時再將乳瓶放於熱水碗中，加熱至適當時即可。此法最良，請試用之。

（乳）乳瓶及乳頭之選擇：乳瓶之形狀，以圓形為佳，方形者則不良，乳頭不可過長，以乳頭直接連於乳瓶口者為佳，而帶膠皮管及玻璃管甚屬不良，因其於洗滌上甚為不便之故也，乳頭之孔不可過大，用時以針刺一小孔即可。凡用之乳瓶及乳頭，當立刻洗滌清潔而放置之。

夫妻間最大破裂　常起因於改造對方
拿破崙第三與托爾斯泰　就是這種事的好証鑑！

夫婦之間，因為窮，因為丈夫嫖，因為妻子不大守規矩，全不致於生什麼大的波折。美國一個雜誌說，離婚的最大的原因，是丈夫（或妻子）要改造他的妻（或夫）。美滿的姻緣會被喋喋不休的改造運動弄破裂的。那個雜誌上舉例說，拿破崙第三與尤金尼戀愛着並且結了婚，一切美滿的條件，他們都有，但是這種不能常圓，悲劇的成因，是尤金尼要改造她的丈夫拿破崙第三，而他不受她的改造。托爾斯泰是舉世聞名的文豪，他有名譽也有財產，他的夫人也是他的愛人，但是終於托爾斯泰悒悒不樂，死在車站上，將死的時候，不許他夫人到他面前來，這是她報怨她丈夫，迫切的希望她丈夫變成她理想中丈夫的結果。」

我們冷靜一想，就可以了解上面的話實在是名言。譬如說你是一位豪放的社交家，每天的交際，應酬，宴會，而你夫人希望你是一位謹守理法，每天陪她談談，散散步，嫁弄點好點心請你嘗嘗的丈夫，結果你沒有工夫陪她談，沒有心思嘗她親手弄的點心，她是不滿喫喫叨叨的要改善你，你不肯聽她的話，將來自然要生問題，所以我們主張由認識而戀愛，由戀愛而結婚，在認識的時候，雙方要冷靜的考慮對方的生活是否是合我的理想，假使不合你的理想，而你希望將來由你來改善她，趁早歇此忘想，將來必是一對怨耦，同時我們的意見：如果已經結婚的人，不要忘想改造的對方，因為外力的改造，會生反感的。（香）

吃水果
徹底消毒方保萬全　祗有削皮不算完事

秋天的水果，大量的上市，吃水果，我們最贊成，不過，然而一般人祗知吃果而不知如何將水果消毒。普通的見解，以為水果皮上溜溜的，那裡來的毒？這種見解，不值一辯，稍進一步的人就說：果皮上有層霜，把霜擦去就乾淨了，這種說法，也不會有人信，還有人說吃水果非去皮不可，去了皮當然是萬分安全了。誠然，但是削果的刀是否乾淨？果皮上還有沒有營養的價值？如果像葡萄等無法削皮的果品怎麼辦？這些問題，都應當想到的。有一種藥品叫灰錳氧，是紫色的小粒，用四五粒放在水盆裡，把要吃的果子放到裡面去浸三四分鐘，撈上來再用淨水洗過，這種吃法，縱然帶皮也不會受病，現在正是吃水果的季節，大家不可忽略。

防止瓶塞入瓶　一根別針即可

夏天常用些玻璃瓶裡面裝的一些無非，阿摩尼亞花露水等物，最討厭的是小孩子不愼，每將瓶塞弄到玻璃瓶裡去，防止的方法是用別針（洋貨店賣的）橫貫穿過瓶塞，這樣無論小孩子怎樣胡塞，有別針阻隔，也不致於完全沒入瓶內的。（西松）

興趣，胆子小，易屈服於目前的挫折，容易被人誘惑。如果是男性，也必富於女性的溫柔性情。

摩登女子與家庭
狂夢

一個摩登小姐，因為愛『摩登』的緣故，結婚當然也不能用陳腐的舊法子的，摩登小姐必須自己去找個『迷死他兒』，只有『迷死他兒』纔配和『迷死』談戀愛，以至於結婚。在談戀愛的期間，沒有什麼說的，男子方面是竭力地裝起闊家子弟的樣兒，洋服皮鞋，油頭，粉面，整天擺着一付笑嘻嘻的臉兒，決露不出一絲『窮』的破綻，就是脫褲子當衣也得籌劃出這一筆戀愛的經費來，等到結婚後，情形便不一樣了，嫁到富家，自然還能讓她當做古董玩器似的裝小姐擺子，可是在中等之家就不然了，她得盡一個為妻者所盡的職務，小姐之權威從此消除殆盡矣！

結婚的目的，是為的合作，有些摩登女子，不明白結婚的意義，她們結婚就是找一個吃飯的地方，甚至還嚷着什麼男女自由平等，一切家中的雜務一概不過問，這樣就錯誤了，一個女人若在社會上有了職業，可以將家事付託他人，若在社會上既沒有職業，在家中又遊手好閒，等着男子像餵孩子似的把食物放在嘴裡，正是現代女子的恥辱。

摩登女子與公婆間，也往往是不和的，因為有些頑固的老公公，把兒媳接着古法泡製，家規森嚴，終日丫頭般的役使着，兒媳在這種黑暗的圈套裡當然不能忍受侮辱與痛苦，於是便要離婚了，所以，奉勸家中有個頑固的老子的青年，趁早死了戀愛的念頭，不如由父母給代訂一個黃毛丫頭就算完了，反正是『不孝而三，無後為大』，老婆是不能不娶一個的！

一個現代的女子，應該認識時代，要扶助着丈夫建設起完滿的家庭，平時家庭的工作如做衣服，料理家務等，一方面，也要認心地去做，另担些家庭工作，不要自恃着掙錢的功勞，而將妻子當作牛馬一般的看待。

北地胭脂啟事

啟者因秋鴻體羸多病事務叢脞致北地胭脂出版愆期有損本書局信譽深負各界士女期待莫名歉仄茲該書全部整理完竣准於八月二十日起仍由本書局及市內各大書店開始發售（預約券繼續有效）特此鄭重聲明尚希惠愛諸君格外鑒原并賜亮察為禱

北地胭脂著作人趙秋鴻　印刷者商務印書局　同啟　14

接兌雙發隆聲明

啟者敝號今兌安新沙曼屯通達街雙發隆之全部舖墊兌價業已交清凡與該號有一切川往未了賬目及担保等事概歸該號原經理人負責敝號不負任何責任特此聲明　敝號同生利啟　3862

郭松齡事變始末記　……業已出版……

本報自發行「郭松齡事變始末記」以來頗蒙各界歡迎茲以本書為數無多望欲購者從速萬勿失此良機特此通告　本報營業局啟　電話二七七九

茲將哈市代理各書局列左

廣記書局（新城大街）　商務書局（新城大街）　成文厚（道外南頭道街）　大東書局（正陽五道街口）　商務書局（正陽六道街）　滿洲書店（道外正陽十道街）　精益書局（新城大街）　滿大書局（新城大街）　承文信（道外南勳街）　慶林書局（正陽十二道街）　星牌筆莊（景陽街）

霽虹打字招生

打字科　速成　完全　科各三十名

日語夜課補習班　備有清潔宿膳　函索簡章須附郵票二分

地址：哈爾濱道裡外國七道街十一號　42

德國醫學博士　衛德美　現已返哈照常接診

專門內外科婦人科小兒科花柳科皮膚科產科　接診時間每日上午九點至一點午後接診每禮拜一禮拜三禮拜五五點至七點　精通滿語

新遷道裡十一道街三十三號二樓第四　電話七二三九　25

謹擇於陽曆九月三日　陰曆七月廿日因次子天生與石女士如珍舉行結婚典禮敬備喜筵恭候

闔第光臨　李桂林鞠躬

席設哈爾濱道裡石頭道街寰賓樓　十二時行禮　一時入席

通訊哈爾濱南崗花園街八七　哈爾濱道裡新城大街公和利

專門內科醫師　德國醫學博士老也月

專治內科各科病症

接診時間　上午十時至十一時　下午四時至六時　星期日停診　聘有滿人譯

住址道裡外國七道街十四號房三層樓上　3286

孔氏醫院　分科治療　住院隨意

地址南崗山街吉林街拐角　電話六九七二番　26

遺失聲明

逕啟者敝人於康德六年八月二十四日在哈爾濱市立病院新築現場檢收勤務中不慎將本人角質圓形刻有韓景嶽字樣印鑑一枚遺失嗣後無論落於何人之手概作無效特此聲明　敝人韓景嶽

趙秋鴻得意傑作　社會小說　北地胭脂

原價國幣壹圓優待讀衆減售八角

發行所＝道裡外商務印書局

代售處＝道外南頭道街成文厚　＝道外正陽六道街大東書局　＝道外正陽二道街新華印書館

內容說明

本書，假託數名婦女，煊染透露，十數年前舊政權時代。滿洲全字，及黃可進北，軍閥禍國之昏政史實。以生花如椽之筆，徐徐描繪而出，詞藻華驚，緣索作艷。縱觀為一長篇社會小說、橫之，則內容包括，民初葉，叢談，掌故、政闢，情史。無慮數十種。不當一短篇佳作之彙選他。且以本地人，敘本地事、本地口語，本地風光，自台於本地人牌冒。較方言迴殊，價留互異之坊書選譯翻印各書。實有天淵之別。優售俱在，無煩舉。套彩封面，洋裝一厚冊，百五十頁，十五言。定價低廉，批格外優待。第一版僅印千冊。數無多，購者尙希從速。

亞洲大戲院　（今日開演）

滿洲映畫協會有聲對白鉅片　富貴春夢　全體演員五十餘名聯合主演

下期開演　滿映又一部有聲大傑作　大陸長虹

巴拉斯影院　電話第七五〇四番

今天公演　蘆花淚　▲畫出孤兒委曲　▲寫盡家庭波折　▲大觀影片公司出品　▲全部對白有聲巨片　午前十一點半開

何大傻　曹綺文　主演　新片！

啟事：本院以前所發之長期免票已屆更換期間凡持有該項票者務希於九月一日前來院換取新票延荷

本院招登玻璃版廣告有欲登者請與巴拉斯影院賬房與高君接洽

馬迭爾電影院　今日開幕

舊情迴憶

▲公映歐洲名貴新片▼

有堂皇宏狀之場面！　有悠揚動聽之音樂！

為未完成交響曲女主角　舉世歡迎之唯一歌唱女星　瑪達艾格主演

瑪達艾格為現代世界最著名之歌唱明星嗓音之尖脆柔馥無能與匹配者

加演世界新聞二大卷

開演時間三時半五時半七時半九時半

感謝　市立醫院內科主任閻衡宙先生

敝人張延秀因家母患痰喘咳嗽屢醫罔效漸次羸瘦纏綿床褥日見形消終至諸醫束手最後延請市立醫院內科閻先生經診察後始判明係肺病兼結核性滲出性肋膜炎當即施行手術將胸腔內之水抽出次用內服諸藥注射藥劑及濕布等種種療法細治療後立竿見影喘嗽立止日見痊可歷二星期沈痾霍然全愈敝人對於閻先生之醫術高明治療親切除衷心感謝外特此登報鳴謝并介紹患病諸君萬勿盲投庸醫自悞如閻先生者學問經驗淵博宏富誠醫林國手非同凡凡者也

哈爾濱市南崗大直街門牌十七號　南崗區奉天街分區長　張延秀謹啟　3306

華樂舞台　道外十六道街

早場：美靜君　胡蕊琴　趙秉南　雪艷鈴　金鋼鑽　筱香水　打花鼓　虹霓關　寶蓮燈　全本三娘教子

晚場：胡蕊琴　趙秉南　雪艷鈴　美艷君　李鑫亭　金鋼鑽　筱香水　張桓懋　全本四進士　全本目蓮僧救母

新舞台　道外北四道街

早場：小明霞　蕭麗華　花秉樓　鄭麗艷　方寶成　小桂花　李春元　小荷花　九巧子傳　敗子回頭

晚場：胡艷君　花秉縉　羅艷華　小黛玉　方寶成　小桂花　李春元　小荷花　新天河配　井公會　王少安趕船　盂蘭經會

平安電影院　電話四五一二番

（今日公演）　滿洲映畫協會有聲對白恐怖偉大巨片　冤魂復仇　李香蘭　孟虹（合演）

特別啟事　敬啟者近來敝院電影映寫機發音部時常故障生觀客諸君不勝抱歉至於本月之二十七日修理完善光線明亮發音清晰以往不週之處尚希鑒原是荷

光陸有聲大戲院　哈爾濱道外六道街　電話八九七五番

今天放映……新片！　大觀公司最近出品　對白有聲悲哀巨片　蘆花淚　黃曼梨　林妹妹　主演

娶美娟終身有托！　虐前子喪盡天良！！

新片預告…預定九月八日放映　藝華公司耗資巨萬名貴貢獻　古裝對白有聲歌唱戰鬪巨片　楚霸王　王元龍　金素琴　主演

九里山前…四面楚歌　勸酒舞劍…霸王別姬　拔山舉鼎…英雄蓋世　有勇無謀…自刎烏江

國泰有聲大戲院　哈爾濱道外十六道街　電話……八九一八一番

今天放映　明星影片公司攝製　對白有聲歌唱巨片　桃色新聞　龔秋霞　陸露明　王竹友　主演　落花如夢　流水無情

新片預告…九月一日放映　新華影片公司最近出品在上海連映四十八天的　日出　袁美雲　陸露明　梅熹　主演　一對可憐蟲同歸於盡

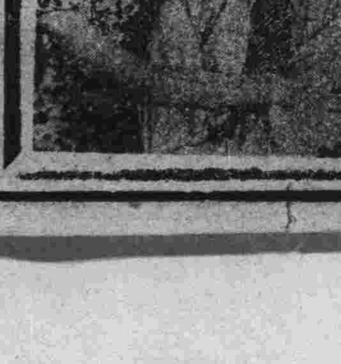

大光明有聲電影院　建國中街九道街　電話六九五二番

日出　九月一日首堂　華新公司無敵之王片王

未公演已轟動公映時該怎樣？　上海影壇榮獲文藝獎金之第一部！　集第一流大明星及其他演員總動員

最後一天午後一點開

今天二輪首演藝華新片　對白有聲歌唱　寫影攝形之色

路明　王乃東　李英　關宏達　主演

影城記　有歌！有戲！　下期映　王老五

悲壯戰死之交通鬥士 那達洛夫遺骨
昨於各方奉迎下抵哈 午後嚴肅舉行告別式

於歐門汗國境事件發生激烈之際担任戰地危險交通職責之青年那達洛夫，勇敢服務，克盡厥職，在戰鬥陣內，不稍退避。於七月二十三日，那達洛夫，在最前線工作中，突遭敵機之射擊，不料具有豪胆之交通鬥士，竟壯烈戰死。昨日（二十七日）十二時十分，那達洛夫之遺骨，業運來哈。為敬重該青年鬥士之勇敢，本市韋省長，趙市長，白警察廳長，邢司令官，尹司令官，大迫憲隊長，秦特務機關長，白俄事務局長，以及本市日滿俄各機關要人，並協和會，國防婦人會代表，均至車站奉迎，當時情形，極為熱烈。而出迎鄭人，對該青年遺骨，均示感謝與默禱。午後一時，將遺骨葬儀，由車站起靈至中央寺院，又由各要人及其家族，在中央寺院誦經，舉行嚴肅之告別式。並由俄僑事務局羅扎也夫斯基，協和會加藤，死者之友，那國林，葬儀指導者，吉斯里村將軍，致弔詞，最後奏哀樂，至此葬儀舉行完了云。

每月一日舉行之＝愛國日改稱興亞日
仍希各協和分會員多數參加

為振奮國民精神，並使國民徹底明了非常時局之義意，於每月一日，在哈爾濱神社境內，由協和會市本部，以及其他各協和分會員齊集，舉行之愛國式典，今因友邦日本側，自九月一日起，命名為興亞日，本諸此旨，適逢戰時下之我國民衆，更當一律參加舉行。

米作農民資金 今後由粮穀會社貸與

甚於担任管理米穀之糧穀會社，業有具體之活動，環繞米作農民，遂發生金融困難問題。在滿洲各地，從事稻田工作之農民，多數為鮮農。在以往米作資金，皆由精米業者，金融會，農務楔等，以地重或中介人為連繫，而米作農民貸與耕作資金，持有收買米穀之優先權，占頗似糧棧之地位。本年度，因為米穀管理法，業已實施，其米穀遂由會社經手辦理。其收買時，乃由農事合作社與會社間，訂立委託契約，辦理收買。因此精米業者，金融會，農務楔等，則與米作農民斷絕金融關係。故其從前之貸款收回，亦有相當困難。政府關此對策，即為現在米所，農之借入金，估計有一千萬元，其中由精米業者借貸約二百萬元，暫對由精米業者所借之欵經由米穀會社，轉至農事合作社，其他貸款額，須對農事合作社，糧穀數目，以備收粮外結束。由來年起耕作資金，經會社，須經由農事合作社貸款，然成為問題者，對於農民較比精米業者，對於農民尚有小作契約，其他殘一層關係之金融會，及農務楔等貸關係之整調問題，關於此項，由經濟部，滿拓，鮮拓等，作適宜之協議後，則可解決矣。而農務楔之目的並機能也。能作現歸併，於實行合作社者，對於金融會之整調問題，在關係機關，正在種種考慮之中云。

友邦學生勤勞奉仕隊 東北滿班繼續凱旋
定期先後過哈南下歸國

學與亞之鍬，實施勤勞奉仕生活，亘約一個月之成果，現在大體業已完成。故勤勞奉仕青年隊，東北滿班，即將陸續歸還。茲牡丹江班，定於九月十二日來哈，轉赴新京，經由大連，羅津兩港，而作歸國之凱旋。茲將到着哈之日程誌於左：

△九月十一日，牡丹江班，一千二百五十七名來哈，赴京，經大連歸國。△九月十二日，拉法沿線班，四百五十六名來哈赴京，經羅津歸國。△九月十五日，通化班，二百六十二名來京，赴京，經羅津歸國。△九月十九日，牡丹江班，千二百四十名來哈，過新京，經由大連歸國。△九，二十五日，牡丹江班，六百六十四名，一面坡班，一百八十三名，綏神線，四十二名來哈，經新京赴大連。△九月二十五日，山市班，四十二名，亞布洛尼班，三十二名，海倫班八十六名，克音河班，三百五十名來哈，經新京赴羅津△九月二十二日，齊齊哈爾班，六百十名，來哈，經牡丹江赴羅津。△九月二十一日，綏神線班，一百三十名來哈，經新京赴羅津云。△九月十八日，綏神線班，一百二十三名，青雲班，四十二名，萊河縣班，八十三名來哈，經新京，赴大連歸國。

市公署昨日發表 昇格者約百餘名（續）

△戒煙科：屬官，天野康雄，一，甲試補，齋藤幸三郎，一，長田忠彥，一，屬官，綿貫顯，二，安東國，二，杉本信雄，二，乙試補，白井正巳，二，岩永好盛，二，屬官，馬增明，一，陳自新，二，趙時鍅，二，乙試補，二，師崇楷，二，本田春男，二，金子大馬，二。△主計科：乙試補，吳國華，二。△管財科：屬官，本山勝雄，一，井上實，一，藤原俊文，二，高文沛，一，乙試補，趙崇祥，二，李還齡，二，屬官，耿靖寰，二，甲補試，吳家珍，一，技士，金命虎，二，乙試補，徐海龍，二，屬官，平田毅，一，甲試補，賀成揚，二，屬官，佐藤高雄，二，陳紹紀，二，乙試補，金復漢，二。（未完）

鮮人色胆包天 强拉民女未隨
結果飽嘗鉄窗風味

香坊住戶杜某，於昨間其姊妹四人，赴道裡大光明影院觀影，以該院所演之影城記，雖屬二輪，然光線清晰，發音宏亮，故伊同其姊妹等，顧不忍去，於娛樂忘形之場合，鐘已十一旬，彼等見天氣已晚，返歸香坊，已無車可乘，乃變法先乘電車至馬家溝，再步行通道路至香坊間之路程，及行至飛機場北端，突來鮮人男子二名，一姓鄭，一姓李，見杜某一人携幼女四人，該鮮人即懷不良之念，當向前言曰，這姑娘不錯，跟我走吧，說時，順手將四人中之二女拉去，幸該女等為良家女子，並受日等教育，稍解日語，百般向二鮮人懇求，始得幸免。當時杜某即赴派出所報告，經警長閻瑞之力護，將該二鮮人逮捕，送交附屬署懲辦云。按香坊署管內，類似此事，已有多件，對於善後處置，從未得要領，如上往者，小北屯，最近者興亞飯店，本報為顧及雙方名譽起見，從未揭出，然以此事層出不絕，用特實錄，極希責任當局，有以嚴處云。

道外各大院內之厠所 一律新建改修
適合衛生以免發生傳染病 限九月十五日實行檢查時完竣

為期大哈都市五十萬市民健康之保全，生命之安定，驅除一切傳染病，於市警察廳衛生當局，在積極從事預防中。並由哈爾濱警察廳衛生科當局，曾於夏季開催衛生講演會，分別召集各警察署管下各住民等，齊集一堂，詳為講述傳染病害，對預防傳染病根源之厠所，尤其對道外側毫不講求衛生之厠所，由本年夏間，即由警察廳並所管之警察署各衛生責任者，計劃一律改建，並畫出圖樣與設計，務使惡臭之氣味，不再外溢，驅除蒼蠅，不使其傳染。但因工料過貴，故道外一帶商工居民，多未早日建成，殊與市民衛生保健上，諸多妨礙。茲為促進一般市民急速修建衛生合理之新厠所起見，當由正陽警署衛生系，召集管下一般房主與住戶，開催衛生講演會，對改建新厠所，促令從速動工，並限於來月（九月）十五日，一律檢查，對不建新厠所者，即行懲辦云。

市立小學校 日系教職員
廿八日合宿訓練

哈爾濱市公署教育科所屬之各學校日系教職員，澈底勤勞精神，團體訓練，特將三十名之職教員，舉行團體合宿行事。已定於月之二十八日起，一週間，在香坊滿蒙開拓訓練所內舉行云。

妻有烟癮正在吸煙 被夫撞見暴打一頓
妻覺無顏企圖吞毒自殺

有王李氏者，年二十九歲，住道外十六道街二十八號，生來體態婀娜，風流過人，於數年前，即與市公署汽車夫王某結婚。自結禍后，由於王之勤儉持家，忍苦耐勞，夫婦生活，頗為餘裕。詎料王李氏，見王手中稍有積蓄，即對衣食方面，大事講究。猶不知足，更時常與鄰人嬉客為伍，為日既久，染有鴉片嗜好。初時王某雖見其手指薰黃，面現青黃色，而猶未在意。復經數月，依其眼後飲前，態度大變，乃起疑竇，當加注目，雖經王再三詢問，而李氏終不承認其有芙蓉癖嗜好，王某雖氣憤難當，但苦無証據。於是遂忍隱在心，未與爭吵。不料日昨午間，王某因事下班甚早，李氏仍按平素時間，在床陳設烟燈，正在噴雲吐霧中，其夫王某一步闖進，見其妻，果有如此不良行為，未容分說，當則將烟盤摔破，烟燈烟槍，悉被摔壞。同時並將李氏拖過，暴打一頓。李氏自被打後，終以臉面攸關，無顏對人，於憤恨之下，遂將自己備有鴉片一塊，竊自吞下，安臥床上，企圖死神降臨。幸被發覺尚早，未釀成不幸，乃招來救急車速施行灌救，後始脫險云。

蘇聯人五十八名 請求轉籍
業經發給許可

前有蘇聯人五十八名，因求久居之地於躍進之我國，曾懇請白俄事務局，准其轉入白俄籍貫。茲於二十五日，業經該局許可，准其轉籍云。

川瀨科長晉京 出席教育會議

濱江省民生廳高等教育科，川瀨科長，為出席全國各省市高等教育科長會議，赴新京，於昨日午后，乘車前往云。

出售物品廣告

茲按左列各項投標出售物品

一，出售物品　舊家具數十件
一，看貨日期　八月三十日午前
一，投標日期　八月三十日正午
一，投標場所　滿洲中央銀行哈爾濱分所

注意：投標保証金須在投標金額十分之三以上投標金額如全不能達到本行預定之金額時則另投之

滿洲中央銀行哈爾濱分行啟

康德六年八月二十八日

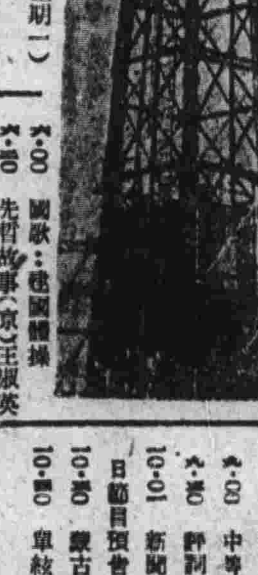

八月二十八日（星期一）午前

六·三五 初等日本語講座
七·〇〇 清晨音樂（京）第一部 大提琴獨奏 小月曲 第二提琴獨奏（二）中綏曲（二）馬爾加 第三部 鋼琴獨奏 匈牙利狂詩曲
八·三五 建國體操。
八·四〇 政策時間（京）第一部 警察歌唱片 第二部講演 關於防衛
一〇·一〇 經濟市況（連，京）
一一·〇〇 家庭講座（哈）寢室的採光與通氣
一一·五五 報時 △午後
〇·〇一 新聞告知
〇·四〇 室內樂（奉）一，高尚舞蹈 二，又大的甜蜜薇 三，傀儡變遷 四，黃昏情況 五，懷憶故鄉
一·三〇（哈·連·京）經濟市況
四·〇〇 學校放送（奉）國民道德講義第八回
四·四〇 新聞氣象告知
五·一〇 俄語時間（哈爾濱）
六·〇〇 兒童時間（連）兒童作文與音樂
六·三五 兒童新聞
六·五五 評詞 打羅漢
七·〇〇 政府公告 新聞告知 夜間節目 預告 新聞
七·三〇 滿華交換放送（奉天講演）蘇聯之陰謀與我等之覺悟
七·五〇 協和青年講座（京）青年對於藝術應有之態度
八·〇〇 舊劇（連）白逼宮
九·〇〇 中等日本語講座
九·三〇 評詞 洪武劍俠圖
一〇·〇一 新聞 氣象告知 明日節目預告
一〇·三〇 蒙古語時間
一〇·五〇 單絃（哈）金山寺

六·〇〇 國歌：建國體操
六·四〇 先哲故事（京）王淑英

亞細亞啤酒

哈哈！

經麒麟公司接收

出品真比從前強得多啦！

麒麟麥酒株式會社支廠

亞細亞麥酒株式會社

北滿代理店

高岡號

影片霸王 霸王影片 王次龍編導

▲藝華公司耗金巨萬
▲全力攝製空前絕後
▲古裝歷史戰爭巨片

王元龍 金素琴 主演

◉准於九月八日起堂堂公映於巴拉斯電影院！

市公署立案

「招」新式簿記傳習所「生」 崇信

哈爾濱道外南頭道街八六號

簿記傳習科
修業期間　兩個月
學科　1商業簿記 2銀行簿記 3工業簿記 4官廳簿記
開課日期　第十一期九月一日開課下午四時至六時 第十二期九月十日開課下午六時至八時

簿記函授科
為便利外埠有志願學簿記者不能面授，特設函授科
通信教授每星期郵寄鉛印講義如有不明白之處可以隨時通信詢問（全期費用八圓）

商業講習科
修業期間　五個月（每日授課六小時）
學科　1日語 2滿語 3各種簿記 4公文程式 5商業學 6經濟學 7算術 8常識 9珠算
開課日期　八月二十日
特遇　凡學生成績優良發給畢業證書並推荐相當職業

各科均有宿舍（詳細簡章函索郵票二分即寄）　198

香司多靈

·净面藥膏·

主治　皮粗紋縐 膚黑面暗 汗疱粉刺 春斑夏疹 血瘡癢癬

功効：潤膚嫩顏 較雪花膏力强效速＝除斑點脫 比油粉膏性厚愈切

風行全球……化裝良藥

男女適用……老幼咸宜

醫師化驗

△不含鉛質△ △不浮白粉△ △不結油膩△

零售整批均所歡迎 中央大藥房 哈爾濱石頭道街一〇九 電話二九五二

劉氏樂仙膏

主治婦女　經血不調 赤白帶下 腹凝滯 子宮寒冷 肚疼痛等症

哈爾濱道外十四道街 老福春堂總售處

專治咳嗽「劉氏金丹」
▲主治　咳嗽肺病 癆傷咳嗽 痰喘感冒咳嗽等症
定價每盒一元 每付一角

養血保坤丸
主治婦女調經和血去瘀積去痰塞去鬱血俱病除淨必能得子無受苦腦請服試之菅之不瞭
定價每料三元

金剛藥片
▲主治男子虛弱 先天不足腎虧精損 老年精衰小便夜頻 精神疲倦耳作蟬鳴 腰腿疼痛等症
◉定價國幣 大盒五十片二圓 十 小盒二十片一圓 半打五圓
外埠各大藥房皆有經售倘無處購買將款匯寄哈爾濱本藥店無誤原班回寄郵票代價均可
哈爾濱道外正陽十四道街 老福春堂　2641

暑期募集 中等 日語 專修 科插班生徒 初等 國民 高等

民生部立案 哈爾濱 中央學院

報名，自即日起—
手續，入學時須繳二寸半身相片二張並填寫入學願書
宿舍，本校為便利外埠學生起見特備宿舍
簡章函索須寄郵票四分

校址：哈爾濱道裡中國三道街十一　10

外治內病 消積靈

不用針灸服藥刀割之苦，腹中積塊癥瘕自消除，此藥在京津行消數十年，純用攻破之法，凡男婦老幼氣塊，食塊，血塊，瘀癥積聚以及婦女，滿腹硬如鐵石，日夜疼痛，經閉多月不通，乾血癆症，腹大成形胎死腹中，邪胎逆產，速將此藥照方東之患處，由毛孔直入病所，由硬而軟由軟而化為湯力由大小便開下，不受痛苦，不誤作事，可盒，病化愈速取下，孕婦莫使用，切要切記

●定價 大劑國幣八圓 中劑國幣六元 小劑國幣四元 外埠函購郵費二角並說明書備索

天津第四期考取第一名醫士李子久發明

哈爾濱獨家經售處道外桃花巷街 闞氏藥房 樓上　30

猶太醫院

病房單間或公衆房間設備俱全取費低廉

各科均有專門醫師診治自設化驗室化驗血便及其他一切並有愛克斯光透光照像

道裡十四道街四十號 電話三一七三　2686

◀第四十四期▶

古裝戰爭影片 楚霸王

描寫楚霸王之叱咤風雲 由萬餘人合演情形緊張

九月八日於巴拉斯公映

古裝片近年來如雨後春筍的湧出，是以貂蟬古裝片，已映入我哈市諸公的眼簾裡了，頗受一般的大歡迎，因爲它能給我們些新史的見識，臨時又換換影片的口味，所以它的紀錄，高超卓越，藝華影業公司，因爲這個原故，繼貂蟬之後，耗費鉅金全體動員，龍罩諸大明星，建築宏偉場面，由王次龍導演及影界老手王元龍，舞台名伶金素琴，一個飾楚霸王，一個飾虞姬，兩人領銜主演成功了這部『楚霸王』並兼王乃東，文逸民，李瑛，楊雪如，王桂林，傳威廉，李君盤，等一萬餘人，全力合演，真是驚天動地，光耀銀壇，空前絕後，無與倫匹，全部故事，在秦漢之際，稗史正傳，二千年來，婦孺皆知的楚霸王項羽，與漢王劉邦爭戰的一段事故，本片描寫霸王的叱咤風雲剛愎用事，雖百戰百勝所向無敵，終因剛過則折，愎諫則敗的原理，卒至兵困九里，楚歌四面，自刎烏江，名裂身敗，漢用三傑，君臣相濟，百折不撓，竟成大業，其間懸殊，只有局外人看得清楚，我哈市民對於此片早已口碑相傳，翹盼日久，今突於九月八日公映於巴拉斯電影院，八出訊，傳來不啻給我們一劑消暑的清涼散，一付解鬱的快樂丹，最惹引人入勝者，是會宴鴻門，烽息萬樓，攻城野戰，遍地屍，月下楚聲，寶帳生寒，美人物化，空懷悲，好一個堂皇偉大的鉅構，實超過貂蟬新片十倍之上，確非欺語，好在映期在即，有目共睹，始知非故弄誇大之辭也，特爲介紹云。

寫眞

卽楚霸王之一鏡頭

好萊塢明星羅曼史 多爲公司操縱 更任意使之撮合與拆散

好萊塢影片公司當局，對於明星們的前途，聲譽和人格，可說是處處都注意到的，但是此外不應干涉的而他們反要管的，那便是明星的私人羅曼史了，於影星的羅曼史是特別注意的，這因爲一般影迷們，對生活，因此影片公司怕男明星們和沒地位的女性發生了蜜切關係，而影響影迷們的信仰，故不能不出來干涉，而明星們呢，爲了合同的問題，自己的事業，公司的前途，不得不屈服，這種無理的干涉之下。同時公司方面，爲了某男星的聲譽，及一般女士們的歡迎，有時也會與他同地位的女明星造出一種口是心非的羅曼史，故一般女士們，皆以爲某男明星是一個多情的種子了，羅勃泰勒便任此例，他以前曾與愛琳哈麗熱戀過，然而大衆並不怎樣注意他們，後來泰勒忽然大紅起來，公司方面，也想竭力宣傳一下，公司以爲他合一個並名的女明星的羅曼史，所以是不夠他們來宣傳的，所以馬上拆散他們，而使泰勒與的史丹薇來往，當時泰勒是絕對的反對，但合同上有服從公司的計劃，假使若不服從，便不能在公司裡立足了，幸而愛琳哈蘭能明瞭一切，爲了他的前途，寧可犧牲自己，然而們終究是心碎了，其實泰勒不過是一個僂質平凡的男子，然而公司宣傳工作中的照相工作，必須把泰勒照得雄壯，含有充分的男性的迷惑力，姿勢美化，衣服時髦，故能引起一般女士如狂的崇拜起來。＝未完＝

滿映近將攝製 武俠巨片 黎明曙光 好男兒將，顯身手

滿映過去由山內導演的「鐵血慧心」一片頗得一般人的好評，並且山內導演的戲，是煩着重魄力，也就是很多驚險場面，譬如「鐵血慧心」裡的匪警激戰場面等，而這次「黎明曙光」裏還需要騎馬作戰，因爲演員用得多，所以除滿映全體出演外，另外還有大同劇團特別參加作臨時演員，最近就要到吉林去開始攝製，所以近幾日來，演員都在練習馬術，一俟衣服等道具完成後，即赴吉林云，大同劇團側出演「黎明曙光」者如下；

匪徒 1—白木 2—盧錚 3—張劍秋 4—楊毅

警務局長 崔若愚

副頭目 趙剛 白崇武

＝冷＝

滿映女明星近照

李鶴　葉苓　張敏　王麗君

王美云　季燕芬　白玫　孟虹

◎讀看：山西堪輿大六壬神卜張青雲奇卦

山西張青雲先生。乃堪輿家之名士也。深得術學奧妙。善知過去未來，天文，地理，人事，星移斗轉。也善推測。大六壬之。天道，地道，人道，之出奇。如市面錢糧之張落。求謀之成敗。階級之進退。婚姻之美醜。病人之生死。至於大批八字。選擇吉日。合婚嫁娶。凡疑難有不可解者。而先生之神卜。一言決定。判斷明晰。介紹人 [illegible]

寓址道外北小雛街[illegible]樓下　白螢五　劉慶亭　[illegible]　全啓

專門眼科 大明眼科 女醫師趙守信

接診時間 午前十時至十二時 午後三時至八時

地址 道裡外國七道街路北（即霞曼街）二十五號新京旅館內

急用美術照片!! 當天洗好

天光明攝影社招生

道裡中國九道街四十八號 2475

駐滿歐商 資格最老 飛士洋行

經售眞正德國自行車

道裡斜紋街三十號

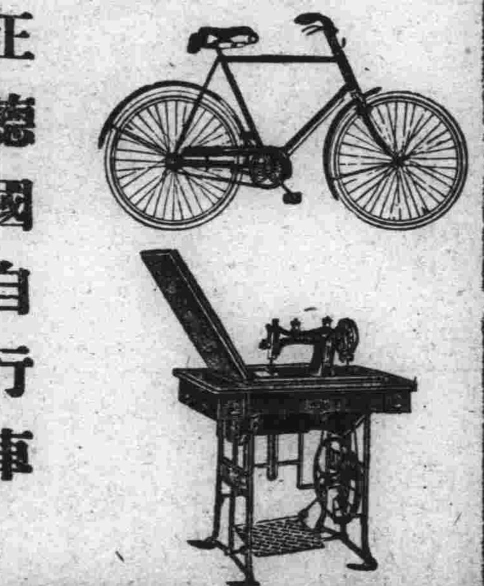

103

霍摩格蘭 HoRMoGLAND TONIC. MASG.

治療內部各臟功用之萎靡失效

[illegible]

北滿總代理處 道裡中央大街門牌一三三號第一古魯進藥舖電話三〇六四番 合爾濱馬家溝[illegible]街門牌[illegible]六號齊氏藥舖電話一三六番

紙類直輸出入商

合資會社 萩原商店

哈爾濱市石頭道街一二七

代表電話番號二一九一七

天津國醫函授學院 招生（免費）

本院以最新科學方式闡明漢醫原理鉛印講義十三大學科訂成二十四大冊函案詳章及講義樣本寄天津市英租界三十二號路義慶里八號 ▲院長尉稼謙 1324

失照聲明作廢

頭名	坐落	種目	面積	東至 西至	南至 北至	失照號碼	失照年月	丟失原因
邵殿舉	一區洪山村洪山區舊二洪山	旱田	一垧二畝	賣主 王姓溝心	賣主封唯 買主溝心	淸字部照五〇七四八號	康德二年六月四日	被匪搶燒地照失去
王殿臣	二區哥川村壽川區舊大哥川	旱田	七垧	桑姓 張姓	當姓 鄧姓	淸字執照一八五〇八號	康德三年五月二十一日	被匪焚燒
馬元升	四區桃爾山屯	旱田	十垧	分水 本主	分水 分水	淸字部照七三六一一	大同元年六月二十	被匪遺失

右記失照自登報日起滿三個月時如無聲請異議者不論落於何人之手均認無効特此聲明 延壽縣長 邵中嘏 3310

自製洋服商店

本店由工廠直接運到大批做洋服及大氅用之布疋備有大宗現成西服及夏秋大氅及皮棉大衣

毛皮部 舉凡狐皮及其他一切細軟皮張一應俱全

定做衣服 聘有西洋裁縫專家仿照英美法最新樣本量裁準保式樣美觀適體如意

換季之時各貨減價由二扣至四扣

公開價格 絕對言不二價

邊特洋行舊職員經營 道裡中央大街路西一二二號巴加皮鞋店對過 電話四八九三

急告全滿各校學生及公務員軍警商工各界人士

贈送！樣品萬年筆三種各一萬支

甲贈品！ 常備公務用最高級新案自吸水式十四開裏純金筆頭原價七圓 贈送只收運稅三圓

乙贈品！ 日常携帶男女同用經濟第一使用耐久十四耐酸金筆頭原價三圓 贈送只收運稅一圓五角

丙贈品！ 特大型辦公最宜容量增加數倍長書文案不乏手力原價五圓 贈送只收運稅二圓

特典 如一次購滿十支或介紹十人以上即贈送本牌一支（即買十支送一支）

斷言！品質能保險五年以上良品表示信用爲暢銷全滿大計

利可萬年筆工廠大犧牲贈送機品一萬支以作宣傳紀念全滿各界過此良好機會幸勿錯過購買方法但一支要二分郵票過一支要郵「代金引換可以辦理」▲外埠函購：但須每支加郵一角二支以上註文安東市官電街十三號鴨江春後

滿洲國總代理宣傳 國際洋行萬年筆部 振替新京二五五四番 長電話三七四四番 2947

按裝或修理電燈者注意

滿洲電業株式會社哈爾濱支店認定下列七家電料商行負責包按或修理電燈及電動機並其他一切電氣工作

按裝合法化 手工精良

●認定電料商行列下

道裡 東茂電料行 十二道街路北七號電話三八四零

利達號 十二道街路北二七號電話二五七零

義泰盛 中央大街一四三電號話三一七三

同豐昌 新城大街八道街一三八號電話五八〇九

道外 裕源昌 南頭道街電話八一一四

東昇利 正陽十二道街電話四七〇〇

南崗 永昌號 義州街秋林對過電話二四八四

產婆

在哈已開業十八年

經驗宏富手術精良滿語流暢

對於後產不分晝夜隨招隨到希滿洲國官商各界利用之產婦幸甚人道幸甚

產婆 岡豔子啓

已遷至道裡田地街三十三號樓上十五號 電話二二六七號 19

哈爾濱汽車傳習所招生

本傳習所爲養成優秀汽車司機員以供社會之需求速成科男女兼收

目的 新生募集 年齡資格期 報名 地址

十八歲以上三十五以下身體強健素無嗜好者

小學畢業或有同等以上學力者

隨時報名均可入學

本所備有詳細簡章函索即寄（須附郵票二分）

哈爾濱西馬家溝南教堂街八二號 56

入院隨意 設備完全

大河原產院

水道街哈爾濱會館內二階

晝夜遠近如有聘請者立卽就到

產婆 大河原時子 永井登美子

電話（三四九七 29

日語夜間補習班秋季開講

八月二十五日開始

下午五點鐘至八點鐘每日

標準日本語讀本一卷六卷

實用日語會話（附簡單之文法）

馬家溝國課街 龍光學院 7242

失照聲明作廢

領名	坐落	地目	面積	東至 西至	南至 北至	失照號碼	失照年月	丟失原因
車子陽	四區蔘家溝	熟地	八八五九	王倫 石頭河	倪慶福 界堆	荒字部照也一五六號	大同元年	匪焚
興仁堂	二區太平溝	荒熟地	一四六三	本荒 山分水	山分水 本山荒	荒字部照地二五二號	同	同
劉萬選	烏吉密向陽川	同	二〇〇〇	五八號 六五號	老爺嶺 五六號	荒字部照地一八二三號	大同二年四月	同
劉萬選	同	同	二二五〇	五九號 六五號	五七號 五六號	荒字部照地一八二四號	同	同
宋喜增	亮珠村富永屯	同	五〇二二	張永財 曾廣祿	公益慶 河	淸字部照號碼不詳	大同元年	同

右記失照自登報日起滿三個月時如無聲請異議者不論落於何人之手均認無效特此聲明 康德六年八月十四日 珠河縣長 宋天人 3323

失照聲明作廢

領名	坐落	地目	面積	東至 西至	南至 北至	失照號碼	失照年月	丟失原因
邵忠信	一區南門外	旱田	一畝	姚姓 大道	馬姓 郭姓	淸字部照第七七〇六	大同元年七月一日	被水冲失
閻永發	一區石頭河	同	三十垧	河 山根	山根 胡姓	第七五三一	同	同
同	同	同	八垧五畝	大河 山根	本姓 胡姓	第七五三三	同	同

右記失照自登報日起滿三個月時如無聲請異議者不論落於何人之手均認無效特此聲明 延壽縣長 邵中嘏

本律師代理民刑訴訟並商事一切非訟事件應聘常年法律顧問

哈爾濱市公署交通局 奉天商工銀行 哈爾濱航業聯合局 中國銀行 顧問

退職陸軍法務官 陸軍大臣指定辯護士 律師法學士 岡野博一

哈爾濱市道裡中國十道街二十號 電話四九一五號 8432

勿失謀生良機

哈爾濱聯友自動車學社（招生）

1. 宗旨，本社爲應社會需要及一般青年謀得永久之出路起見，特聘哈市唯一富有經驗敎授人員負責敎練造就司機專門人才，決使取得免許爲目的
2. 入學資格，凡青年男女在十八歲以上者受過初級敎育經口試及身體檢查合格者得入學
3. 敎授科目，本科研究科機械修理科
4. 設備，本社購入流線式汽車六台機件多種並附設有汽車修理工廠使學生隨時可乘本社營業汽車作街市行及技術演習並可入工廠實習機械修理以期深造
5. 待遇，本社敎授抱決大信仰精神負責敎練對汽車原理及運轉術有把握決使學者取得司機免許爲止並與各機關有相當聯絡對本業學生決能代爲推薦職業
6. 開學日期，康德六年一月一日（但遇有特殊情形隨時報名亦可）社址哈爾濱道裡斜紋三道街十號本社 1859

創作與批評

世界文豪略傳（續）

雪菲編譯

左拉（一八四〇——一九〇二）

因爲左拉是自然主義運動的旗手，所以談左拉就不得不談自然主義的文藝。唯其因爲他是自然主義文藝的急先鋒，所以一百個左拉也趕不上老巴爾札克對於社會之內的本質反映得更多些。

十九世紀的末期，法蘭西第二帝政時代由商業金融資本的海外高利貸，已轉向大企業如新笫加或笫卡爾的金融資本形態，而表現這一轉形期的社會相，第　閥在實際生活中已失去從前的地位。第三閥的生活已成長到爛熟的頹廢姿態的末期，在資本主義支配的社會生活中所帶來的第四閥已萌出爭抖之芽。此外的騎墻層的奮鞅徒，文藝家，優伶，娼妓，顯現着各色各樣的生活。以這些浮象爲素材而最初放進勞資爭議作爲主題，從神或人之無區別的神話時代，以英雄作主人翁或以王侯貴族作中心人物區別出來而以第三閥之大企業和銀行的股東，經理，和第四閥的平民，無財產者作爲主人公而活躍着的，是社會的，一般的，更明朗的，更露骨的，更具體的敷衍着的作品，正是代表十九世紀末的頹廢期所表現的文藝，這就是當時中間層的因特里根特所創造的自然主義文藝，這文藝就是左拉所創造立的所主宰着的。

粗人

蕭君

『怎麼老三又因爲什麼打仗？』先前那個老頭一面往外攏看熱閙的，自己一面說。

裡面的老三，只是掐了陸元的脖子不放鬆。陸元只有喻在床上亂伸腿。旁邊的拉架那些人拚命的往外拉老三……

十分鐘後，陸元自己摸着脖子一拐一拐的走出來。老三也是氣哼哼的坐在櫈子上鼓氣。

『怎麼回事？』老頭眞有點等不得，劈頭就問。

『爲下象棋。』老三氣顚顚的說出來。

『是不是因爲一個馬兩個砲』？旁邊的小王一問，老三同時點了點頭。

『那還不說，他最後輸完，還想要仕相過河』。老三說明了原委

『豈有此理，那是誰教給他的棋法，該打不多！』老頭也有點壓不住氣。這時老三忽地站起來。

『不行，他昨天還該我二分錢，他抽籤子沒有錢和我借！』老三似乎又有了把握，站起身，走過去。

外邊又是一陣混亂嘈雜，夾些叫罵。……

老三一步邁進了門，滿拳都是血。

哼，這小子死不承認，就叫他嘗嘗咱老三的拳頭！』老二一面擦手上的血，一面對他老婆和衆人，得意洋洋的買威風。衆人的臉上，也都現出驚服的神氣。

×　×　×

一星期後，陸元鼻子上現了一塊青，照常的工作着。老三挾了大衫，搖擺的過來。陸元只是低了頭，老三却哈哈大笑一陣，走過去。

×　×　×

晚風後，這條歪曲的街上，依然是滿坐些人，黑壓壓一片影子，和談笑喧雜的聲音。

三九，夏。

信

艾循

哥哥！環境對於人的影響是多麼驚人啊！它對人的所造成的結果是多麼的殘酷呵！

我是一個殘廢的人，殘廢令我什麼也不能做，雖然希望也會在我的心頭閃爍過　但是在現在，希望已不放在我自已的身上，我把我的希望已寄托在別的人們身上了。

哥哥，你是我最佩服最羨慕的人，你毅然從苦的我們的家裡跳了出去而又在別的苦的環境中爲可稱道的念望而努力着，這是我常常贊佩着的。哥哥！我願你在那樣的四周得到勝利，使把你的愛加在別人身上的別人也都站起來！

我的希望，願你接受而做下去，這個懦弱的在你的來信中也被鼓勵着向上的我，以同樣的希望望你！

古道雜拾

一，

雲雀溜過了天邊。

綠草地頭有村童來尋着曲母菜。

這七月的心情。

河岸灌衣的姑娘悄悄着牧童哥哥。

二，

蒼鬱樹葉深露出盛夏的幻醉。

乳浮雲會牽動旅人的鄉愁！

少年的詩人便祈禱他青春底戀夢。

願古城的磚牒別再飾起往昔的故事吧！

三，

驢兒背上柔風輕撩少帶衣襟。

順着她繡着鴛鴦的花鞋往上看。

——露出來鮮紅底襯角

古道被征鞭催短了。

——昌五村居六，一五，

銀浪舊稿——

八月某夜重抄

阿什河畔

蕭暝

流！不回頭……

那些數不清的足手：

是要抓破了天的那方？

去建一座白樓。

×　×

喝飽了夜露，

漲粗了堤肚；

緊緊腰帶，快滾吧？

到墳前哭給遠祖。

×　×

『飄泊的兒郎，

望不見家墻，

從離了娘懷，

就奔流四方。

全憑着手足？

去掙扎阻障！』

向遠祖哭訴，

半生的流浪。

×　×

牠又常常地呆望，

相思着一位姑娘；

當她守着細漁竿，

釣着水面的黃昏，

那臉兒像盤月亮。

×　×

她曾默默地端詳，

把名兒寫到手掌；

還註明她的家鄉；

淘把細沙，輕揚！

嬌嗔牠把姓氏隱藏。

×　×

但牠不肯說出，

或恐欺了遠祖？

『我倆雖非同姓，

却還同生一土；

既邂逅在河畔？

藉慰半生顚流！』

流！不回頭……

她把漁竿呆守。

×　×

身後舞起足手，

背上横着肩頭，

牠們頂着希望，

各各有個遠祖。

流！不回頭。

那些數不清的足手，

是在誰的爪上？

抓去了姑娘的溫柔！

她只在河畔把漁竿兒

呆守。

一九三九年八月遊阿什河歸來作。

「愛・的・最・後」

徐適

過了一刻，菲莉突然睜開了微閉的眼，望着但丁的臉，抬起微弱的手，但丁不自禁地蹲下去，她按着但丁的頭，發出悽慘的聲音說：

『但丁，你完全錯了！是的，你完全誤解了我。』她微弱的氣息喘息着。

『我完全爲了你；因爲我愛你，我爲了拯救你；使你離開危險的區域，我情願犧牲了我底一切，用我底淚和血，換取了你底生命，世界上的人，沒有一個了解我……噢，但丁，可愛的但丁，我死！死……我幸運，一切人應該爲我祝福，我是死在愛人底手裡，我靈魂底深淵，感到說不出的愉快……我沒有絲毫的怨恨，些許的憤怒；因爲我是爲愛人而犧牲的，世界上的所有的愛侶，會承認我爲我而垂下了頭。……

——她喘息的聲音斷得低了下去，她捶着胸口，——呵，血！想不到這溫暖的血，會灌生了我底愛人底生命…我親愛的但丁，你走吧！一會兒會有人來的，但丁…你…你走吧……』

但丁如同一隻羔羊似地聽着她底悽慘的話語，正待低頭去吻她那微溫的唇，窗外忽地跑過來一陣雜亂的靴響——

『這足痕向木栅那邊去了！』

幾個警士跑到門前去叩門，在如雷的叩門聲中，他聽見了一個非常熟習的聲音，一個警士不停高喊着：

『鎗聲！』

門在許多警士底暴力下終於開了！

這是多麼可憐的一幕悽慘的景像觸進了他們底眼簾——在血泊中的一對青年愛侶，他緊緊靠着她仰臥着，她底一隻纖手，被拉在他底胸口上安放着呢！

一九三九，七，一二，晚。

朱繼武（續）

沐南

這位趺于一來就別拗，因爲老師很聽他的話而他又總趺頭趺腦的有話說，那神氣就好像一個總指揮，朱繼武看不到的他倒看到了，朱繼武，說的他倒有時說起來，記得有一次北大街王老大的塲子靡摘匾時，張風領頭去鬧了兩次，就給他說了一大頓，不，不如說是臭罵一大頓吧！

他說大家的模樣像流氓，而且他學着武術還以爲武術靡用，他說武術救不了人，也混不得飯吃，又說會了兩下拳脚出去惹事生非的人，那是根錯了，飛簷走壁的人在現在靡有了，舊小說上的劍俠也做不到了，即使做到也不算光榮，

他還說大家學拳脚，不如去讀點書，識點字好，

『媽的！』那回誰的心裡都是這樣咒罵着。

就是朱繼武吧，大概也不大高興，張風他們眞想攆出他去，只是奈於朱繼武的面子，朱繼武好像爲了一個月的二塊錢打算　忍住了靡說什麼！

今天許是他又看見張德福了，人們就聽見他和朱繼武說

『那樣人可憐不得，你給他多少錢他花多少錢！』

——未完——

今日的文藝迷途

古離

在這裡編輯文藝我已經有年多了。在任事之初，未嘗不抱有一種野望　打算由自已之手，一名作僕役，服侍一般文豪們，大家努力，把北滿文壇之一部，强壯起來。但後來我漸漸地認識了所謂北滿的文藝界，也漸漸認清了自已，原來我是如此沒有實力而只有空想的人。文藝界的人，差不多每人都有一種特殊的見地，而每人都懷有一種特奢的領袖欲，都希望別人依從自已，在這時間不用說希望大家同心合意地，向發展文藝的路上走去，就是要把這許多不同的見地，調和融化起來，形成新滿洲文藝建設的一部分力量，也難乎其能了。於是，我不得不漸漸失望起來，

徒是失望，痛苦還小，另外一種鬱悶的情緒尤其使我難過。——就是我們的文藝，一天比一天地和讀衆隔遠起來：在起初，雖然在報紙上，也一樣不被人們和對其他篇幅一樣地重視，然而讀報的人，在讀完，新聞記事後，有的時候，被某種好奇的心理所驅使，還不得不費幾分鐘的時光，對文藝版涉獵一下。可是最近，連這一點情勢，似乎也沒有了，新文藝小說詩歌的讀者，新文藝的作者外，竟再沒有別人了。文藝版幾乎形成與大衆完全絕緣的狀態！啊，言之痛心！

這種現象的演成，究竟怨讀者鑒賞力貧弱呢？還是作者們走錯了方面，自已遠離了大衆呢

依事理來說，讀衆決不會無故地從我們文藝離去，終是作者所作的東西，有教讀衆們不喜讀的成分。

或者有人說：這問題不關緊要，文學家不能過於顧全讀衆，顧全讀衆的結果會阻礙了文學的進步。——這也是一種很普遍的觀點。

然而我總覺得這樣作是不對的。現在我們的文藝形態已演成一種畸形，這形態，不僅爲鑒賞力薄弱的讀衆所不接近，就是受過相當文化教育的智識份子，也多不喜讀它了。這現象，我認爲已是一種嚴重的病態。

一種著作之所以能成爲不朽的名著，當然須獲得大多數讀者。作品生命保存的場所，不是收藏家，不是圖書館，而是印刷局。紅樓夢是舊小說，差不多，凡是識字的人——，高明的，平庸的都讀過，這樣書永久不會絕版。就是新文學家，也沒有人不讀過的。但爲什麼我們的作品就沒有許多人讀呢？沒有人讀的作品，若事待收藏家之保存，絕不會流傳廣而永垂不朽，更不用說成爲什麼世界的名著了。

這種遠離民衆的病態，在新文藝裡，小說還差一點兒，新詩更重，讀新詩的人，能夠像讀舊詩或詞那樣，口誦心維，不僅一般讀衆，怕連我們圈內的新文藝愛好者也沒一個。

然而我們就宿命於這種病態了嗎？不，對的我們既知病徵所在，就應當急起改革。我們不要過於自信自已的路子，我們應當對於歷史的事實加以正確的認識，那才能有成就。千萬不要迷信於「新」這個偶像，更不要被「領袖欲」所誤，不然我們會永久得不到成功。

這裡我、作可笑的幻想了：如果大家都激底反省一下，改掉以往的固習，向接近民衆一途努力，不再自擇那些洋八股式的畸形詩文，回過頭去尋找一條正中的大路。也許，氣滿文壇，由我們這一隔光明起來。迄未成型的新詩，也許像舊詩在唐朝一般，開一朵燦爛之花。可是，這種改革，雖然是簡易的，却也需要一番勇氣和自信力，因爲，那些自命不凡，醉心作世界名文學家的固執成見「新」偶像崇拜者，會使出全力來阻碍我們的

不過，這是我個人的一點私見，文壇諸大家認爲乖謬，就可算是我未曾說，倒用不着必定罵我個狗血噴頭啊！

電滾交流用者大小馬力俱全
發電機及應用屬品俱全特別價廉

東茂電氣商行
哈爾濱道裡中國十二道街　電話三八四〇

8080

「利達號」電汽材料店
哈爾濱道裡十二道街二七
電話二二五七〇

新到
各種電動機及
一切電汽材料
無綫電附屬品
批發零售

8264

新從德國來哈的　聘有滿人談話
德國醫學博士　沃力峯什結伊
專治　皮膚　花柳
各種新式電療機及透視照像電機等
用光綫及愛克斯光治療皮膚症備有
接診時間　上午八點至十一點　下午四點至七點
道裡外國三道街四十七號電話四〇七二

校址哈爾濱道外正陽四道街拐角樓上　2605
市署立案　健生簿記學塾　招生廣告
第廿九班　男女衆收年齡不限　時間午前十時至十二時　午後七時至九時
定於九月十五日開課
教授課程　銀行簿記如活期定期存放欵項特別存放儲蓄倉庫通知存放代収代付決算表單應有盡有
商業簿記　糧業雜貨期限買賣代理客戶儲紙抵押
公司簿記　匯兌生財蘆簽取引所期帳呈報稅捐局
工業簿記　各表油坊火磨以及各工廠帳原料材料成本
本埠互商　販賣舊帳換立新帳
待遇　望學簿記者注意幸勿自誤　畢業後介紹職如本埠東和油坊福恒棧等會計均是敝校推荐的
函授班爲便利外埠學者起見備有淸晰講義講解透澈極易看懂僅收講義郵費每月三元

哈爾濱簿記傳習所　●道外中七道街路西●　哈市唯一並無分所
續招第五十四期男女新生
▲定於九月一日開課
晚班　午後七時半至九時半
日班　午前十時至十二時
有志學習者先行報名，但限志願堅定爲合格，並本所一切均重實在主義，故各期開課日，决不作額滿人自誇，諒學者均知。
本所除前第四十六期謀事班均推薦熱河農事合作社，現又推薦新京大陸會社及珠河農事合作社各一名，仍有二三處來所聘請，凡以前畢業各生無職業者來所聲明或補習以資推薦　附啓
50

天泰銀行特別往來存款！利息很是優厚。如有富餘欵，無論多少，均可存入，又便利，又穩固。
存入手續
一、初次以國幣拾圓即可開立存戶，由本行填給存摺，以後不拘數目多少，隨時可以存取。
一、利率日息百圓一分五厘（每百圓每月四角五分）每三個月計算利息一次。
一、此項存款，隨時可以支取，留有印鑑者，取欵時須憑印章，連同存摺，交本銀行，即爲支付，未留印鑑者，憑摺辦理。
總行，道裡新城十三道街拐角　電話（五二七〇四）
分行，道外北五道街（電話八〇八七）
2849

大批電動機
大小馬力俱全價格低廉
其他各種電氣用品
一應齊備批發零售
中央大街四十三號
中央電氣洋行
電話二三二二
3158

新華樓　小賣部　西餐部
應合時令特備各種清潔菜品
助營加餐有益衛生
新設西餐部每日午間售午飯
午後晚餐廉味美價廉
道裡新城大街　電話　帳房二九九四　五八二三
2810

正源興百貨店
正陽西大街　電話九三二二
新到：
流行衣料
新式紗絹
絲絨綢緞
花花色色
聘有技師
定做男女西服大衣
工精價廉
現成男女風衣
兒童服裝
2786

利華商場
男女西服
協和服
哈爾濱道裏石頭道街西端
電話七七四八
如蒙賜顧・無任歡迎・
式樣多・價目廉・

醫學博士林特爾
▲專治　皮膚　花柳　淋病　膀胱等病
接診時間　每日　午前九時至十午前　午後四時至七時　聘有滿語翻譯
道裡斜紋街五十號二樓第四戶（一二盤子街中間）
電話五二一六〇
28

謀生良機
▲照像招生
學費減半　畢業期間　速成二月
男女藝師　專門教授　男女學員
各有宿舍　設備完善　確保學成
兄弟姊妹　快來學習
所址：哈爾濱道外正陽九道街口
附設銀星晝夜照像館
3163

哈爾濱金城銀行抵押品變賣廣告
一物品名稱　汽油作業燈
一數量　十架
一物品商標　▲
上列物品擬廉價出售如有願購者
請即駕臨敝行面洽可也
道裡中央大街五八號
金城銀行啓
22

哈爾濱馬迭爾旅館　道裡中央大街一一三號
電報掛號哈爾濱——馬迭爾
哈爾濱唯一之大旅館位於最繁華中心地點
房間不帶浴室者每天由兩圓至四圓
房間帶浴室並桃粧台者每天由五元至八元
每住過兩星期者按九扣計算
每住過一月者按八扣計算　長期住者則抵讓面議
飯店咖啡館
備有早餐午餐晚餐價碼低廉如有訂菜及酒類
價格亦格外適宜　學會每人由二圓起碼
旅館附設　室電影院　打球場　酒吧　男女理髮
15

雙順成皮鞋店
工精料實價格低廉
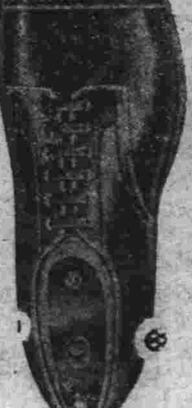
鞋樣標本函索即寄
道裡中國十道街路北九號

教育論壇

關於非常時局下日本精神之光輝（三）
‖及滿華人民應有之覺悟‖
吉井

二・掃去滿華人的誤會而使之認識日本精神之所在

中國的關係，怎麼像現在這麼惡化呢，這也自因必有果，若不從這根本原因上講究辦法，想要有眞正的日滿日華的親善提携，那是不可能的。從日俄大戰後，日本忘其所以，任意輕視中國人，甚至視之爲奴隸，這是反感最大的原因。就是給中國人一個反面宣傳材料的餘地啊。

加之中華民國的教育上，不用說，無論在甚麼時候，都藉着機會，作排日的宣傳，打算達到國論統一的目的，國民政府的對內計畫，以排日運動爲目標成了，年中一個所不可缺的事情，所以對日本的反感，一天甚是一天，更不明白日本精神的，徒抱着誤解猜疑，纔成了現在像深溝似的，所不可解的結果啊。

再說在日本政治當局，多受西洋文化和物質文化之嘹染，拿着所說的帝國主意，和中國人接觸的，這又是惹起排日的一個大原因，若是日本人，都照日本精神「拚死力實行人道」，以堅強不拔的精神和禮讓，而與中國根本接觸，就不能發生這樣誤會反感，而給一個反面宣傳之藉口啊，日本讓步也可，但不照日本的精神讓步，不但無有原諒，反足以增加其反感之利害。

再看一看在中國的日本人的態度，是怎麼樣，日常遇見大多數的無知識的日本人，坐中國的車，應給一毛車錢，只給半毛車錢，中國人一說不行的話，就仗着日本人的勢力，欺壓中國人，有時且飽以老拳，這樣的辦，還自以爲洋洋得意，若切的事情，都像這個樣子去辦，你說這是日本精神麼。

像這樣的事情，你想着叫中國人對日本抱好感，而尊敬日本人是一個有德行的，那不是緣木求魚麼，日本人的這樣態度，簡直就是蹈俄戰前以來中國歐僑輕視中國的故轍。

所說的殖民政策，這一個學說，乃是歐洲十九世紀，侵略東洋一種帝國主義政策的遺物，而日本一部分人，想要學，而實行，這個政策的樣子，那你就無怪乎中國人看日本和歐洲的帝國主義一樣。

日本的帝國主義，決不是歐洲帝國主義之所可同日而言的，歐洲的帝國主義，乃是以力征服，而以經濟蠶食，且歐洲的君主，是人民的皇帝，是人民的大總統，而日本帝國，乃是捧戴萬世一系的天皇，日本人乃都是天皇的臣民。那皇道就是實踐躬行，皇軍便是膺懲軍，不是侵略軍，皇道旣不是侵略軍，也不是蠶食，乃是以德而謀人類的幸福，日本人若是以這個大精神，反映之於中國民衆的心裡，怎麼還能會中國人誣日本爲歐洲帝國主義呢，再說兩國融合的根本上，研究語言，也是很要緊的事，如言語上，彼此理解，纔能生出眞正的握手言歡，所以日本人提携，非從中國日僑先習中國話不爲功，因言語能生和平去誤會，而自能起理解提携的觀念，可是看一看現在在滿的日本人的態度，和滿人可以隨便談話，疏通意見的，除了僅少數的通譯以外，實不多見，相這個樣子，怎能想得着彼此的感情融洽呢，今後日本人，須先認識自已是一個日本人，由言語的融洽上，叫滿人理解眞日本精神，而心共存共榮、聖潔之一大心念，彼此互相提携，彼此互相禮讓，若不這樣實地去作，那結果如何，還用詳細的說麼，小而滿洲，大而即影響於亞洲全局，到了這個地步，所以你無論想怎麼樣謀劃，促進亞洲聯盟，那是全然不可能的事啊，白種人，一方雖有極其橫暴的，但一方更派遣宗教家，住在中國，以宗教而感化人心，竭力掃出國際間一切之誤會，反感，你說日本從來在甚麼地方，有這樣舉動辦法嗎，日本外務省說中日合作文化事業，只不過都和腐敗的中國上層的人物，有關係而已，和民衆是毫不相干，看着一般民衆，爲不關痛癢，今後的日本國策，應改變從來方針，掃除這一般民衆的誤解，而使他們實在的理解日本精神才行哪。

三・符合滿洲國的民情政治日本須加以援助善導

在歷史上，一國有一國的國性民情，移其國性民情，而想改造一個新國，雖你覺着是好意，倒反招了反感，所以人所行的霸道，不能歸之王道，最宜注意者，非聖人從王道中發出的霸道，就是邪道，所以日本始終要立足在日本精神上，漸漸的指導改善，而協力去發展滿洲國，纔行哪・我們可以知道，現在的滿洲國，在台上人物，持有兩種人，一種是信日本，睹着全國的力量。而脫出了國際聯盟，進盡力爲滿洲建國，直邁進於人類共存共榮的道上，抱着對日本有非常感謝的心念，一種是由從前失敗際落的上台人物・非常的怕日本人，關於日本人之援助進言，都避開陳說自已的意見，日本人怎麼樣說，他們怎麼樣聽的，以上這兩種人，是現在的當政者，而日本人心目中，以爲滿洲官吏都認爲是，而不表示反對，這是日本人顧預的所在，且日本人更沒有細察，滿洲國的民衆，有沒有反感，就去實行一切，那知道那個所辦的事，正是不合乎民情，滿洲國的民衆，就感覺着許多的痛苦，例如惹起像依蘭不祥失敗的問題，就是這個奧秘的原因，像對日本抱着恐懼的人，他們對一件事，有着觀望心，在他事面，確有喜歡得着這樣反面宣傳材料的動機，這類的當政者時常漏出幸災樂禍的私心，對日本人傍若無人的態度，而不用自已的意見。表示非常遺憾的口吻，告訴大衆，而遮蓋自己不好的地方，再加上前邊所說的，無知識的日本人，越發醞釀民衆的反感，連那些對日本抱感謝觀念的當政者，和一般民衆，也漸漸的恐怕，將好感變爲反感，這是日本人要大家警戒的今後再不可錯了辦法，以致招意外的結果，我們對一個任何事，都不加細察，試閱下面所記的談話，可以非常明白了。（未完）

模範成功人物之二十八
‖馬援戒侄修身‖

漢朝名將，伏波將軍馬援，戰勝攻取，功高天下。千古之下，猶美稱之。謂爲不世出之名將，令人欽佩無極也。豈知伏波將軍，不但爲千古有名，令人欣仰之名將，且爲一秉禮知書，洞明義理之明達君子。觀於其戒兄子嚴敦一書，可以想見，實爲一允文其戒嚴敦書云：『……願汝等修身慎行。……效龍伯高不成，不失爲謹言之士，所爲刻鵠不成尚類鶩者也。效……所謂畫虎不成，反類狗者也。……』處處以敎品勸學，謹言愼行相勗。其爲人而不敢使子弟，矜誇豪富，習於奢華。其爲人之謹慎有爲，注重操守，可想而知。並吾儕訓迪子弟，敎導青年者，宜知所勉矣。

教育論評
皇道王道與共產主義【續】
（清春）

中國歷代聖王得王道精髓而國治，人民安樂，海宇澄清，民間管弦絲竹，歌誦德政，每朝末世，人心腐敗，君闇臣佞，民怨集結，揭竿而起，歷史上顯著之革命有二十五次，革命本王道而來，革命成功，而國家大治，人道大行，人心復歸於正，一治一亂，以王道盛衰爲樞紐，此中國政體之大本。

共產主義則不然，以科學支配人民，科學由人而興，人非科學產生，焉得以科學支配，限天才，限思想，限各種進化，事事受統制，人民絕對不自由，有形無形諸事業，均無由發展，復提倡破壞後再行建設，物質腐敗，可破壞而後建設，人心腐敗則何如，須反省而勵行人道，不反省而人道不行，終必大亂，此辭心於物質觀念而不能自拔者也，蠢者，蘇俄行平均分配消費，事實格格不入，嗣易差等分配消費，仍難貫通，自相矛盾若此，共黨又指宗敎爲鴉啡，殊不知宗敎能統一精神，開展精神，爲人類不可缺之化育，世界無宗敎，人類滅絕久矣，彼唯物是崇，目光如豆，多見其不知量也。

共黨所以能實現於蘇俄，因俄爲最專制國，苛政如虎，多大地主，人道腐敗，工農如犬馬，共產學說乘間而入，一呼衆應，遂成事實，當時不擇手段，祇求脫離惡政，所謂飲酖止渴是也，革命雖成功，事事受統制，人民無絲毫自由，痛苦有甚於前，現大部份羣衆運動皇政復活，史太林危在旦夕，此共黨主義當然之結果不足怪也。

實行人道，人人自得溫飽，共產邪說何由而入，人道不行，衣食不足，於是有打倒資本家思想，資本家祗顧私利，不謀羣衆幸福，亦爲致禍之因，工農須反省，資本家更須反省，彼此推行人道，以有餘補不足，勞資雙方爭端自息・不須知世界大企業由資本家提倡，若無資本家，焉有今日進化，即解決勞資問題，亦須資本家是賴，彼之地位，由辛勤得來，不得輕言打倒，共產主義，欲毀滅世界文明，反還原始人類。相率而爲禽獸，欲止邪說，先正人心。

中國有五千年王道，日本有不可紀極之皇道，王道皇道，一貫立國，精神相同，中日允宜携手，彼此覺悟，一解從來之誤會，今日要務，莫急於是，質之兩國有識者，以爲何如。

皮膚病良藥　天恩水　有四大特長　靈驗無比
殺菌作用　能殺除在皮膚病寄生之霉菌，可立止疼癢之痛苦
消毒作用　能分散消滅皮膚病之毒素，使其不致攻入內部
收斂作用　能使患處逐日見癒迅速，收斂效驗神奇
潤澤作用　能使皮膚粗糙者，嫩細光潤
天恩水藥價　三角　五角　一元　二元
全治皮膚病　天恩水
主治功能　乾癬、濕癬、疥瘡、秃瘡、爛瘡、痒疹、面皰、雀斑、水結子、火傷、白頭瘡、凍傷、金錢癬、牛皮癬、水泡疹、口瘡、耳瘡、頭瘡、汗疹、臭蟲等之刺傷、蚤蚊等一切皮膚各病、刮臉剃傷
各名埠均有代售處，請逕向各該地藥房指名購買爲盼，或直接函知東京藥院，附郵費一角二分寄下，當即將藥品寄上，不致有誤。
總發售　日本東京芝區出村町四丁目四番地　東京藥院本行
日本大阪天王寺石ヶ辻町二十四番　東京藥院分行
郵局振替　東京六〇一一〇番　大阪五〇八一八番
各處有名藥舖均有

萬國汽車火犂專門傳習所　新班招生
道裡：斜紋三道街二十號
（莫失良機）自本月二十日起（新班開課）

康德六年六月八日　2979

警察廳立案　實業部註册　濱江省許可
除毒良藥　延壽丹　謹防假冒
專戒嗎啡毒癮，能强身健體大補血損，每日按法服用斷根絕癮，旣無痛苦不悞工作，請服試之就知良藥之神效
定價　大盒一百粒一元五角　小盒五十粒八角
代理處特別優待
總發行部　濱江省道外七道街　全生堂啓

哈爾濱道外正陽八九道街路北
北京分此　老精華水晶眼鏡店
〔六月九日開幕紀念〕
本店自運各國眞正水晶茶晶墨晶各式眼鏡如假管保退換開幕紀念特別減價備有東西兩洋最新時式各樣玳瑁化學鏡驗工精價廉定期不悞

眼鏡專門　驗目配光　文化堂　廉價　免費
◀哈爾濱道裡石頭道街路南九八▶

德國　壽爾康補片
HELCORE　PAN-HORMONE PRAEPART.
服一盒後的現象：面色！蒼白者，漸漸紅潤　皮膚！寬皺者，皺紋漸消　思想！健忘者，記憶漸强　腳力！步滑者，擧足漸輕　腎部！遺精者，即見痊愈　心臟！心跳者，漸漸鎮靜
調補兼施補力偉大　四季宜服功效顯著
本品採取（猩）（牛）（羊）等壯健動物之內分泌腺「HORMONE」而製成，結晶體，能調整人體內分泌機能，使新血之產量增加，充實抵抗力，以消滅潛伏之疾病，尤以補充內臟各部之營養，衰弱者，服之恢復旺盛代謝，轉健康。
柯爾登洋行經理　哈爾濱分行　道外六道街口亨得利內
總發行所　上海江西路二六〇號　各大藥房均有出售　46

協和自動車傳習所
本傳習所茲因學生日增關係，舊教室窄小，不敷應用。現已遷移寬敞之地點。便利起見。因授課之生徒，居住較遠者，對於溫習課程及演車傳習，尤爲方便。企圖生徒特備有清潔之宿舍。內部並由校力主辦。特設伙食部，取費低廉，節儉計。〔詳細簡章函索寄附郵票二分〕
本傳習所長　小峰卓啓
地址〔南崗夾樹街三號〕〔即女子中學下坎〕〔松花江街停車場對面〕　2468

育才女子打字新式簿記班招生
校址：哈爾濱道裡外國七道街「假曼街」十七號
現復添有最新式最適用之縱橫萬能機俾學者得有充分實習之機會
承打各類文件繕打妥速取費從廉
注意：備有簡章函索「附郵票二分」即寄　2491

首善醫院總院　院址南崗龍江街北頭　電話七六〇五
分科治療住院遂意　83

德國醫學博士　莊結爾萬
專治淋病皮膚花柳虛弱內科
道裡外國三道街六十三號
接診時間　午前八時至十一時　午後四時至七時　85

福豐號百貨店
專門技師定做　男女西服大衣靴鞋
現成男女西服大衣備齊
各樣絲絨衣料
新城大街　電話〔五九一九　三七二七　三九四九〕番
新京另有支店　2569

大北寫眞館開幕了！
本館設備　佈景美麗　洗片迅速　技術精湛　精益求精
本館主旨　歡迎參觀　嚴正指導　熱烈擁護　眞確批評
地址　道裏新城六道街口

恒昌茂百貨店
流線型西服美麗化　男女夾棉大氅齊全化　手工精細裁縫摩登化　小孩用服裝精神化
地址　道裡南市場十三道街口　電話七六六六番

安光普編　法制經濟大意及基本法註釋
「文官考試・武官常識・不可缺之參考書也」
定價並製貳元　特製貳元二角　外埠加一　全國各書局均有代售
新京代售處　四寶堂　萬源東　本埠道外　成文厚
哈爾濱市道裏新城大街　發行所……天一印書局　電話六二三八

續招日語專修插班生
一，課目　日語・數學・地理・歷史・國民道德・經學・國文
一，報名手續　來校面詢
一，報名日期　康德六年八月一日起本月十五日截止
一，開學日期　按日語基本程度隨時插班
一，社址　哈爾濱道外北二道街天中學社
一，打字科　日滿文打字招女生三十名

在各方面期待指導下籌備多日之　健生體育用品文具商店　現在已正式開幕了！
特向東西各國搜求提選一式美質堅之大批運動品及服裝　批發零售特別價廉
本店爲應外埠諸君來函批購便利起見特設函購部郵遞特別迅速
歡迎參觀　地址：道裡新城東六道街路北

補腎健腦良藥減價　育腎寶
主治：先天不足，後天虧損，腎經衰弱，夢遺滑精，性慾減退，腦神經衰弱，健忘失眠，腎囊濕涼，等症
定價每盒裝八十四粒　國幣一元二角　兩盒每二打十三元　外埠函購不加郵費　藥欵用郵局小匯票匯到照寄不誤
總發行哈爾濱道外十五道街　金勃先藥房
大連華泰藥房，大連德記，奉天大成藥房，奉天金城藥房，奉天日站恒濟堂，營口洪春堂，吉林五洲藥房，江省德泰盛，錦州同盛居，安東東盛增，京中滿藥房，新京萬育堂，平泉永泉齊泰，開泰，永義藥房
總發行哈爾濱道外十五道街　金勃先藥房　49

專門耳鼻喉科　醫士連丕聶爾
道裡外國四道街二十五號　第四戶松浦洋行迤西　電話七八一九
接診時間　每日午前九時至十一時　星期日停診